



# Junta de Castilla y León

Delegación Territorial de Valladolid  
Servicio Territorial de Medio Ambiente

## PLIEGO DE PRESCRIPCIONES PARTICULARES DEL APROVECHAMIENTO DE PIÑAS DEL MONTE Nº 36 DEL C.U.P. DENOMINADO "CAÑAMÓN" (LOTE 1)

### 1. CARACTERÍSTICAS DEL APROVECHAMIENTO.

El objeto de este Pliego es el establecimiento de las condiciones técnico-facultativas particulares que regirán el aprovechamiento de fruto forestal (piñas) cuyos datos se especifican a continuación:

#### a. Datos del aprovechamiento:

Término municipal: <b>OLMEDO</b>	Provincia: <b>VALLADOLID</b>
Monte nº: <b>36</b>	Pertenencia: <b>AYTO. DE OLMEDO</b>
Nombre: <b>CAÑAMÓN</b>	
Clase de aprovechamiento: <b>PIÑAS</b>	Año del PAA original: <b>Ord-2016</b>
Certificación forestal: <b>NO</b>	

#### b. Características concretas, plazos y limitaciones para el aprovechamiento:

<b>LOTE 1</b>	Localización: <b>Superficie arbolada con Pinus pinea</b>	Superficie equivalente: <b>175,05 ha</b>
Modalidad: <b>En pie, a riesgo y ventura</b>		Determinación: <b>Demarcación</b>
Cosa cierta: <b>Fruto del pino piñonero existente dentro de la superficie demarcada</b>		
Plazo de ejecución:	<b>De 11-11-2015 hasta 10-04-2016: Aprovechamiento manual</b> <b>De 11-11-2015 hasta 15-03-2016: Aprovechamiento mecanizado</b>	
Zonas <b>excluidas</b> de aprovechamiento:		
Zonas donde <b>no se autoriza</b> el empleo de maquinaria vibradora:		
Peso máximo autorizado por eje de la maquinaria vibradora : <b>5.000 kg</b>		

#### c. Cuantificación del aprovechamiento:

Cantidad de piñas de pino piñonero (estimada): <b>1.500 kg</b>
--

#### d. Zona de control de daños:

Al arbolado, al suelo y al sotobosque:	<b>Todo el monte</b>
Al regenerado y al repoblado:	

#### e. Tasación y gastos:

Tasación unitaria: <b>0,242 €/kg</b>	
Precio base: <b>363,00 €</b>	IVA: <b>tipo impositivo que corresponda legalmente</b>
Gastos señalamiento: <b>- €</b>	Otros gastos: <b>- €</b>

#### f. Ingreso en la Cuenta de Mejoras:

El **15 %** del importe de adjudicación y los gastos de señalamiento se ingresarán con destino al Fondo de Mejoras del monte, en la Cuenta abierta a nombre de la Comisión Provincial de Montes en la entidad bancaria Caja España, en el número de cuenta: **2096.0201.14.3131262504**.

## **2. CONDICIONES GENERALES.**

- 2.1. En el caso de que se indique en la carátula del presente Pliego de Condiciones Técnico-Facultativas Particulares (apartado 1.a), que el monte cuenta con Certificación Forestal, ello significará que los productos forestales objeto de este aprovechamiento proceden de un monte que se gestiona de forma sostenible, lo cual se avala e identifica de forma expresa mediante el correspondiente Logo PEFC/14-21-00008-01.
- 2.2. Serán de obligado cumplimiento las Condiciones del "Pliego General de Condiciones Técnicas Facultativas" para regular la ejecución de los disfrutes en montes, publicado en el B.O.E. nº 200, de 21 de agosto de 1975.
- 2.3. La mera solicitud de los aprovechamientos, o la concurrencia a las diferentes modalidades de adjudicación de dichos aprovechamientos, presupone para los interesados la aceptación de las condiciones de la normativa vigente y la obligación de su cumplimiento íntegro si les fuera adjudicado el disfrute.
- 2.4. La entidad propietaria del monte pondrá en conocimiento del Servicio Territorial de Medio Ambiente la identificación del adjudicatario final y el importe del aprovechamiento, estableciendo una cláusula en el contrato donde se indique que el adjudicatario se subroga en las condiciones del Pliego a efectos de posibles responsabilidades.
- 2.5. De acuerdo con lo dispuesto en el artículo 46.6 de la Ley 3/2009, *de Montes de Castilla y León*, serán nulas aquellas condiciones del Pliego de Condiciones Económico-Administrativas formulado por la entidad propietaria que se opongan a las condiciones establecidas en el presente Pliego de Condiciones Técnico-Facultativas Particulares.

## **3. OBJETO DEL APROVECHAMIENTO.**

Será objeto del aprovechamiento la "cosa cierta" definida en el apartado b del Cuadro "Características del Aprovechamiento" (ver carátula) del presente Pliego y de acuerdo con lo siguiente:

- 3.1. El adjudicatario deberá recoger la piña de los pinos marcados, por estar incluidos para su corta en el mismo Plan de Aprovechamientos al que corresponde este pliego, antes del 20 de diciembre de 2015, en caso de no hacerlo no podrá exigir el mantenimiento de la corta en pie.
- 3.2. En el caso de existir en el monte pies marcados para su corta, incluidos en Planes de aprovechamiento de años anteriores al que corresponde este pliego, el adjudicatario de las piñas no tendrá derecho alguno sobre las piñas de estos pinos, aunque podrá aprovecharlas mientras los mismos se encuentren en pie.
- 3.3. Idéntica norma se seguirá cuando se trate de pies que sean objeto de corta a consecuencia de trabajos de claras o podas programados por la administración forestal.
- 3.4. En el supuesto de existir árboles marcados (círculo amarillo, círculo blanco, punto blanco, etc.) para su seguimiento técnico, el fruto estará temporalmente, hasta el 20 de diciembre de 2015, a disposición del Servicio Territorial de Medio Ambiente de Valladolid. A este respecto se estará a lo indicado por los Agentes Medioambientales.



## **Junta de Castilla y León**

**Delegación Territorial de Valladolid  
Servicio Territorial de Medio Ambiente**

### **4. LICENCIA**

- 4.1. La licencia es el documento que habilita a su titular para la ejecución del aprovechamiento, con sujeción a las condiciones establecidas en el presente pliego. Sin la licencia no se podrá iniciar en el monte ninguna actuación previa o preparatoria del aprovechamiento. Este documento tendrá los efectos regulados en la Orden FYM/905/2014, de 9 de octubre.
- 4.2. El adjudicatario deberá proveerse de la correspondiente licencia dentro de los plazos establecidos en el artículo 51 de la Ley de Montes de Castilla y León (LMCyL).
- 4.3. Para la obtención de la licencia, el adjudicatario deberá acreditar ante el Servicio Territorial de Medio Ambiente, el cumplimiento de los requisitos y obligaciones mediante la presentación de los documentos que se expresan a continuación:
  - a. Justificación de haber cumplido las condiciones económicas y administrativas exigidas por la entidad propietaria, incluyendo la constitución de las garantías correspondientes.
  - b. Comprobante de haber efectuado el ingreso del importe correspondiente al Fondo de Mejoras del Monte, calculado sobre el importe de adjudicación con el porcentaje recogido en el apartado 1.f (ver carátula) del presente Pliego.
  - c. Copia del presente pliego firmado y fechado por el adjudicatario en signo de conformidad con el mismo.
  - d. Cualquier otro documento o justificante que, en relación con la adjudicación o ejecución del disfrute, sea exigible a tenor de las disposiciones vigentes.

### **5. ENTREGA DEL APROVECHAMIENTO.**

- 5.1. El adjudicatario no podrá comenzar el aprovechamiento hasta que no se lleve a cabo la entrega del objeto del aprovechamiento, la cual se realizará, tras las citaciones oportunas, dentro de los treinta días siguientes al de la expedición de la licencia, levantándose la correspondiente acta de entrega que deberá ser suscrita por los asistentes al acto. A la entrega del aprovechamiento asistirá un representante de la Consejería de Fomento y Medio Ambiente y el adjudicatario o su representante, pudiendo asistir un representante de la Entidad propietaria del monte, si lo estima conveniente.
- 5.2. La entrega se realizará en el lugar objeto del aprovechamiento. En dicho acto se efectuará al menos el reconocimiento y delimitación de la superficie afectada y, en su caso, de las zonas excluidas del aprovechamiento y de aquellas donde no se autoriza el empleo de maquinaria vibradora, según se indica en el apartado 1.b (ver carátula) del presente Pliego, la especificación y el reconocimiento del estado de las vías de acceso y de las infraestructuras afectadas, recogándose aquellos aspectos que se consideren en la correspondiente acta de entrega.

### **6. SEGURIDAD Y SALUD EN EL APROVECHAMIENTO.**

- 6.1. Corresponde al adjudicatario la responsabilidad en materia de seguridad y salud en la realización de los trabajos que se desarrollen para el disfrute del aprovechamiento, debiendo cumplir la normativa sectorial de aplicación.

- 6.2. El adjudicatario está obligado a cumplir la normativa vigente en materia de prevención de riesgos laborales y, en concreto, a comunicar la apertura del Centro de Trabajo -en el impreso normalizado al efecto- al Jefe de la Oficina Territorial de Trabajo de la provincia en donde se ejecute el aprovechamiento, en el plazo máximo de treinta días naturales a contar desde la fecha en que se realice la entrega del aprovechamiento.

## **7. MAQUINARIA Y VEHÍCULOS DE TRANSPORTE.**

Son de aplicación las limitaciones al uso de maquinaria indicadas en el apartado 1.b del presente Pliego (ver carátula). Así mismo, si como consecuencia del empleo de la maquinaria o de los vehículos de transporte, se observara que se producen daños en el suelo o vuelo del monte, el Servicio Territorial de Medio Ambiente podrá exigir la sustitución de la maquinaria por otra de características (peso, tamaño, etc...) más adecuadas para los trabajos a realizar.

## **8. USO Y CONSERVACIÓN DE INFRAESTRUCTURAS.**

El adjudicatario deberá reparar todas las infraestructuras del monte que sufran daños a consecuencia de la ejecución del aprovechamiento, aunque éstos fueran inevitables o fueran ocasionados de forma accidental. El adjudicatario realizará y costeará los trabajos necesarios dentro del plazo de ejecución, o en su caso, en el plazo que para ello se establezca por los técnicos gestores del monte.

## **9. COMPATIBILIZACIÓN CON OTROS APROVECHAMIENTOS.**

El adjudicatario respetará la ejecución de otros aprovechamientos y trabajos autorizados en el monte por la Consejería de Fomento y Medio Ambiente. En caso de conflicto resolverá el Servicio Territorial de Medio Ambiente.

## **10. PROTECCIÓN DEL MONTE.**

10.1. Está prohibido, como método de recolección, el vareo de las piñas.

10.2. Se prohíbe el vibrado a los pies de diámetro normal inferior a 20 cm.

10.3. Protección del sotobosque:

- En las zonas del monte donde exista abundante sotobosque formado por especies de los géneros *Quercus* o *Juniperus*, éste deberá ser respetado en todo momento, no estando permitida la entrada de vehículos o maquinaria cuando la fracción de cabida cubierta supere el 50%.
- En las zonas de monte con fracciones de cabida cubierta inferior al 50% se considerarán daños evitables, cuando los daños graves al sotobosque superen el 10%.

10.4. Protección al repoblado y regenerado de pino (pies de *Pinus pinea* y *Pinus pinaster* de dos o más savias y con una altura inferior a 1,3 m):



**Junta de  
Castilla y León**  
Delegación Territorial de Valladolid  
Servicio Territorial de Medio Ambiente

- La estimación de daños al repoblado y al regenerado se realizará mediante el replanteo de parcelas de control en las que se contabilizará el número de brinzales “dañados” y/o “muertos” durante la ejecución de los trabajos. La metodología concreta se encuentra detallada en el punto 14 del presente pliego, y se establece como daños evitables aquellos que superen el número máximo de brinzales, por parcela, detallado en la siguiente tabla.

0-2	0
3-7	1
8-12	2
13-17	3
18-20	4
>20	20% de los existentes

10.5. Protección de pies menores (aquellos de altura mayor de 1,3 metros y diámetro normal inferior a 20 centímetros):

- Se consideran daños evitables cuando el número de pies menores con daños graves (independientemente de la especie que sean) exceda, en cada zona, del 2% del total de pies de estas características.

10.6. Protección al arbolado (fustes y copas):

- Se consideran que existen daños evitables cuando el número de heridas ocasionadas al arbolado supere el 1 % de los árboles aprovechados, teniendo en cuenta la consideración de herida aquella lesión producida en el fuste, cualquiera que sea su tamaño y siempre que la profundidad del descortezado alcance la madera, aun cuando no llegue a producirse el desprendimiento de la corteza.
- Se considerarán daños evitables, cuando el número de “perindolas” (piñas que estarán maduras dentro de dos cosechas), más el número de “chotas” (piñas maduras en las próxima cosecha), más el de brotes terminales caídos exceda de media la cantidad de uno por pino aprovechado.

10.7. Protección al suelo:

- Se considerarán daños evitables las rodadas entre 4 y 8 centímetros de profundidad siempre que afecten a más del 1,2 % de la superficie de la zona. Las rodadas de profundidad superior a 8 centímetros se consideran daños evitables en todo caso.

10.8. La saca de las piñas se realizará por las vías existentes.

10.9. En todo caso, corresponde al adjudicatario del aprovechamiento la indemnización de la totalidad de los daños producidos.

## **11. MÁQUINAS VIBRADORAS.**

En caso de estar autorizado el aprovechamiento por vibración, conforme se recoge en el apartado b del Cuadro "Características del Aprovechamiento" (ver carátula), la utilización de maquinaria recolectora de piña que utilice la técnica del vibrado, se ajustará a las siguientes condiciones:

- 11.1. No podrá utilizarse maquinaria vibradora en las zonas señaladas como "excluidas del aprovechamiento" y "donde no se autoriza", según se recoge en el apartado 1.b del Cuadro "Características del Aprovechamiento" (ver carátula).
- 11.2. La época autorizada para el aprovechamiento mecanizado de piñas comprende del **11 de noviembre al 15 de marzo**.
- 11.3. Cuando el brazo que soporta el cabezal de vibración sea móvil, la medición del peso por eje se realizará con el brazo recogido y en posición horizontal.
- 11.4. El tipo de rueda será suficientemente ancho con el fin de evitar la compactación del suelo y penetración de la pisada. La presión máxima autorizada de los neumáticos será de dos bares.
- 11.5. Solo se podrá vibrar el arbolado cuando este se encuentre en parada vegetativa.
- 11.6. Se evitará el vibrado en tiempo de helada, estando prohibido cuando sea patente que los brotes terminales se encuentren helados. También se evitará esta operación cuando los brotes terminales se encuentren mojados por lluvia o niebla así como en días de fuerte viento.
- 11.7. La pinza deberá manejarse de forma cuidadosa, evitando golpear al árbol y deberá tener los correspondientes protectores, que serán adecuados y estarán en buen estado de conservación.
- 11.8. El tiempo de vibración no excederá de **tres segundos** y una única vez por árbol.
- 11.9. Los recorridos de la máquina por el monte serán los estrictamente necesarios para realizar el aprovechamiento y se utilizará, en lo posible, caminos ya existentes.
- 11.10. No está permitido entrar con la máquina en lugares encharcados, con el suelo saturado de agua o justo después de un aguacero importante o varios días consecutivos de lluvia para así evitar la formación de roderones.
- 11.11. No se podrá utilizar la máquina sobre formaciones de dunas, debido a su fragilidad y a la inconsistencia del sustrato que las forma.
- 11.12. No se permite el vibrado en zonas con pendiente superior al 15%.
- 11.13. No se podrán vibrar aquellos árboles cuando hacerlo suponga necesariamente cometer algún tipo de daño de los descritos en este pliego.

## **12. LIMPIEZA DE LA ZONA DE APROVECHAMIENTO.**

- 12.1. La zona objeto de aprovechamiento quedará libre de todo tipo de restos, desperdicios y basuras, con especial atención a los envases de lubricantes y combustibles, cables de arrastre, cadenas de motosierras, envases de alimentos y bebidas, etc., tanto se deban al aprovechamiento o existieran en ella al ser entregada. Se pondrá especial cuidado en evitar



**Junta de  
Castilla y León**  
**Delegación Territorial de Valladolid**  
**Servicio Territorial de Medio Ambiente**

los vertidos de aceites y cualquier otra sustancia contaminante a los cauces de ríos y arroyos, y de preservar las fuentes naturales existentes. El incumplimiento de esta condición será sancionado de acuerdo con la legislación vigente.

- 12.2. La presencia de residuos o un estado general de limpieza deficiente en la zona afectada por el aprovechamiento durante la operación de reconocimiento final será causa suficiente para la no devolución de la garantía definitiva en tanto el adjudicatario no proceda a la corrección de dicha situación.

### **13. RECONOCIMIENTO FINAL.**

- 13.1. Con el fin de programar la operación de reconocimiento final, el rematante avisará al Servicio Territorial de Medio Ambiente con una antelación mínima de 15 días respecto a la fecha en que prevea el final del aprovechamiento, realizándose el reconocimiento final dentro del mes siguiente a la conclusión del plazo de ejecución o a la fecha de finalización del aprovechamiento comunicada por el adjudicatario.
- 13.2. El reconocimiento final se realizará en el lugar del aprovechamiento y al menos incluirá la comprobación de que no se haya variado la cosa cierta del aprovechamiento, el reconocimiento de la superficie afectada, el estado de las vías de acceso o saca utilizadas, el estado de otras infraestructuras afectadas, la limpieza general de la zona aprovechada y la descripción y cuantificación de los daños que se observen. Así mismo en el acta se hará constar la cantidad en kilogramos de piña realmente obtenida.
- 13.3. A la operación de reconocimiento final asistirá un representante de la Consejería de Fomento y Medio Ambiente (Agente Medioambiental o Técnico encargado de la gestión del monte) y el adjudicatario o su representante, invitándose así mismo a un representante de la Entidad propietaria del monte. Se levantará un acta suscrita por los asistentes donde se describirá la operación efectuada y se harán constar cuantas observaciones se consideren oportunas.
- 13.4. Si se observara que existen daños o defectos de ejecución podrá establecerse un plazo y condiciones para su subsanación, que serán comunicados al adjudicatario para su cumplimiento.
- 13.5. Todos los daños, desperfectos, deudas, responsabilidades y sanciones que se deriven de la defectuosa realización del aprovechamiento o de la incorrecta aplicación y quebranto de las normas que son de aplicación a este aprovechamiento y no fuesen subsanadas o satisfechas directamente por el adjudicatario dentro de los plazos señalados para ello, se harán efectivas con cargo a las garantías constituidas para responder del buen cumplimiento del mismo. En este sentido, en el caso en que proceda la reclamación de daños ocasionados al monte, en el acto de Reconocimiento Final del aprovechamiento se efectuará una valoración económica, de conformidad a lo establecido en el **Anexo nº 1**.
- 13.6. En aquellos casos en que, a juicio del Servicio Territorial de Medio Ambiente, los trabajos y reparaciones necesarias resulten urgentes para evitar males mayores, tales como propagación de plagas, desperfectos importantes en vías de saca, etcétera, el Servicio Territorial de Medio Ambiente se encargará de su ejecución, debiendo el adjudicatario satisfacer los gastos originados al Fondo de Mejoras. Si no lo hiciese así, se harán efectivas con cargo a las garantías constituidas.
- 13.7. La garantía definitiva no será devuelta sin que previamente se hayan subsanado los defectos de ejecución que figuren en el Acta de Reconocimiento Final.

- 16.2. El incumplimiento de cualquiera de las condiciones anteriores será causa suficiente para declarar la caducidad del contrato establecido, ordenándose la retirada de la licencia concedida, sin perjuicio de las sanciones que puedan corresponder al adjudicatario.

Valladolid, a 9 de septiembre de 2015  
EL JEFE DE LA SECCIÓN TERRITORIAL  
DE ORDENACIÓN Y MEJORA I

Vº Bº  
EL JEFE DE LA UNIDAD DE  
ORDENACIÓN Y MEJORA



Fdo. Jesús Ángel Hernández Duque



Fdo. Fco. Javier Gordo Alonso

---

**Enterado del contenido del presente pliego junto a cuya copia se hace entrega de un documento con el Código de Buenas Prácticas en Aprovechamientos Forestales:**

FECHA:

EL ADJUDICATARIO,

Fdo:

---





# Junta de Castilla y León

Delegación Territorial de Valladolid  
Servicio Territorial de Medio Ambiente

## ANEXO nº 1: VALORES UNITARIOS A APLICAR EN LA VALORACIÓN DE DAÑOS PRODUCIDOS AL MONTE

TIPO DE DAÑO	COSTE (€/UNIDAD)
VERTICILO DAÑADO	0,06
CHOTA (PIÑA DE PRIMER AÑO)	0,07
PERINDOLA (PIÑA DE SEGUNDO AÑO)	0,08
FUSTAL CON CORTEZA DAÑADA (AFECCIÓN AL CAMBIUM)	7,50
UNIDAD DE LATIZAL/MONTE BRAVO DAÑADO	20,00
UNIDAD DE REGENERADO DAÑADO	0,02
RODERA > 8 CM (ml)	2,00

El importe total de los daños será ingresado en la Cuenta de la Comisión Provincial de Montes en la entidad bancaria Caja España, en el número de cuenta: 2096.0201.14.3131262504, en concepto de: "Daños reclamados en el monte nº: \_\_\_\_\_"





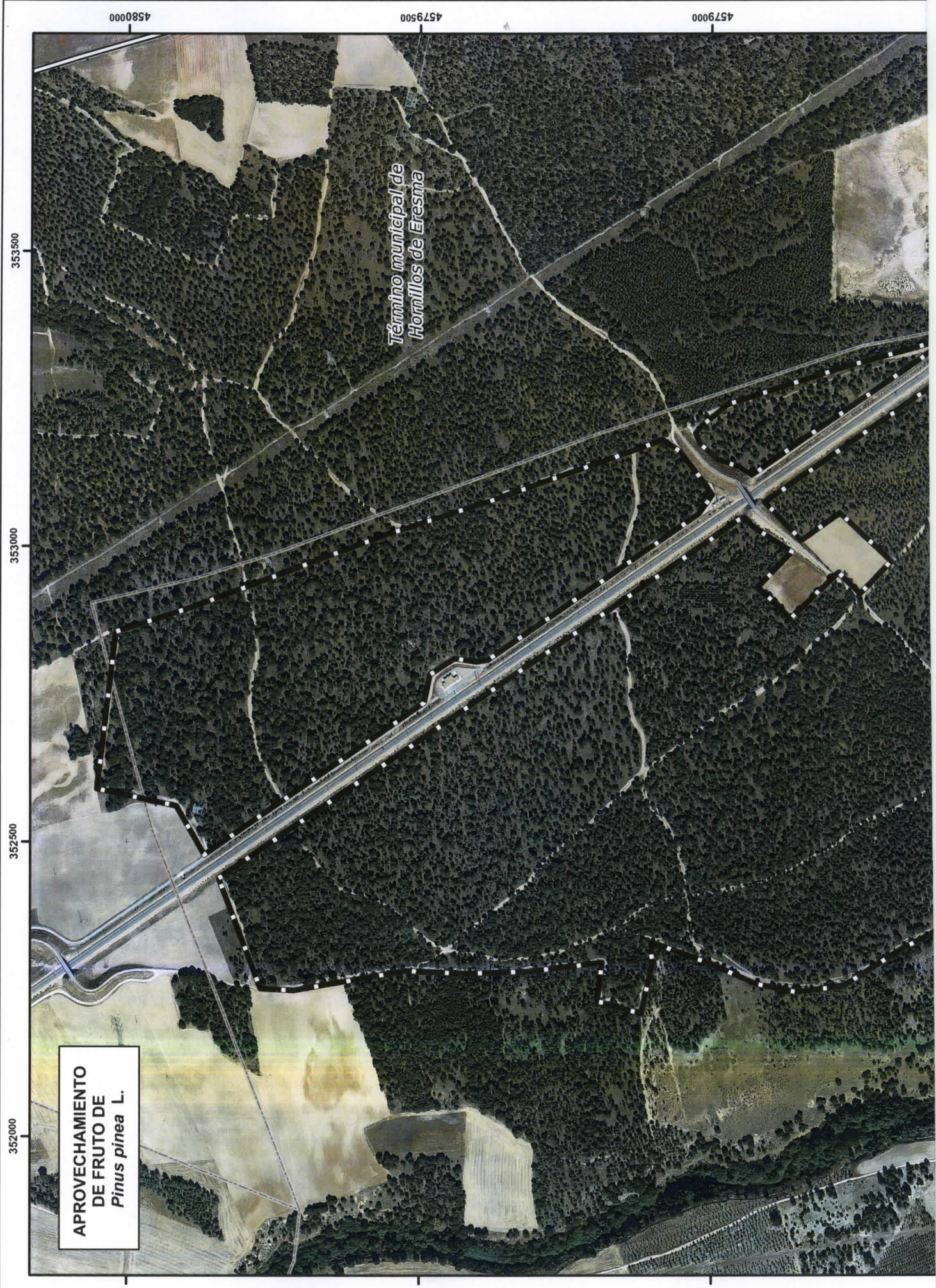

APROVECHAMIENTO  
DE FRUTO DE  
*Pinus pinea* L.

Término municipal de  
*Hornillos de Eresma*





Término municipal de  
Olmedo

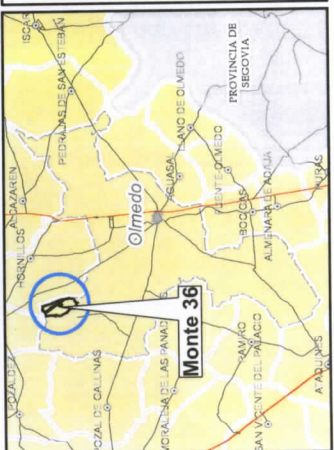

**PLANO DE SITUACIÓN**





**Datos aprovechamiento de fruto**

Nº C.U.P. / Nº Elenco: **36**  
 Nombre del monte:  
**CAÑAMÓN**  
 Monte certificado: **NO**  
 Tipo de aprovechamiento: **fruto**  
 Especies: **Pinus pinea L.**  
 Cuantía aprovechamiento de fruto (aprox.):  
**1.500 kg**

**LEYENDA**

- Cartografía básica
-  División dasorátrica del monte
  -  Límite del monte
  -  Límite de término municipal

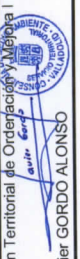
 <b>Junta de Castilla y León</b> Delegación Territorial de Valladolid Servicio Territorial de Medio Ambiente	<b>PLAN ANUAL DE APROVECHAMIENTOS 2016</b>	
	Plano: 1 de 1	<b>LOTE ÚNICO</b>
Procedimiento de adjudicación: <b>ABIERTO</b>		
Plazo de ejecución: 11-11-2015 a 10-04-2016		
Períodos aseo mecanizado: 11-11-2015 a 15-03-2016		
Forma del aprovechamiento: <b>En pie</b>		
Determinación cuantía del aprovechamiento: <b>A riesgo y ventura</b>		
SISTEMA DE PROYECCIÓN ETRS89 UTM HUSO 30T N Elipsoide GRS80; Uds. en metros		
FECHA: agosto de 2015	ESCALA 1:8.000	
El Jefe de la Sección Territorial de Ordenación y Mejora		
 Fdo.: Francisco Javier GORDO ALONSO		